

市政だより **くれ 11**

令和2年
(2020)
10月10日発行
vol. 837

あつたかい
せかいに――

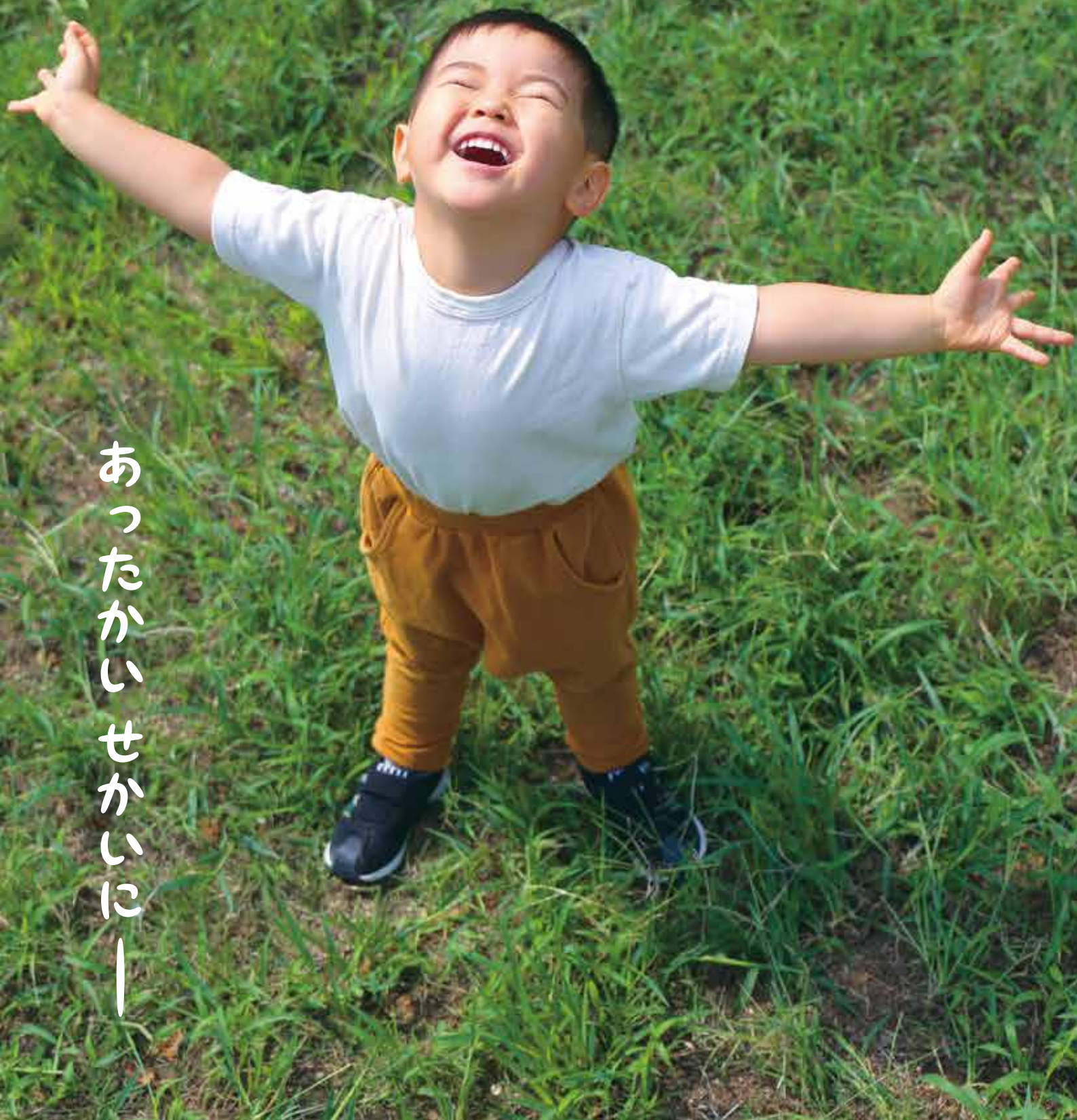



広島県西部こども家庭センター
主査 吉田 暁子 さん

子どもの養育などに関する相談や援助を行う。特に里親制度の担当として、里親の相談・育成、普及啓発とともに関係機関の調整・サポート役として活躍している。

子どもをはぐくむ もう一つの絆

「血のつながりはなくても一緒に暮らす日々を重ねて絆を深めていく」という家族がいます。全ての子どもたちが健やかに育つために、私たちにできることを考えてみませんか。

親と離れて暮らす子どもたち…

親の病気や離婚、児童虐待などさまざまな事情により親と一緒に暮らせない子どもたちがどれくらいいるか知っていますか？国内では約4万5千人。そして広島県内でもおよそ800人の子どもたちが生まれた家庭を離れ、里親家庭や児童養護施設などで暮らしています。

健やかな成長を…

子どもは親やきょうだいと一緒に暮らす中で愛され、安心し、親との間に愛着関係が生まれます。これが将来、さまざまな人との信頼関係を築いたり、自分を信じて自信を持って暮らしたりする基礎になります。自己肯定感や人への信頼感、子どもが大人になって家庭を持つときにも大切な財産になります。

たとえさまざまな事情によって親と暮らせなくなった場合でも、子どもたちは家庭と同じような温かい環境で暮らし、親に代わって愛情を注ぐ人との間に愛着関係を築き、そこに生まれる「もう一つの絆」の下で健やかに成長していくことが理想です。

知ってほしい！里親制度

親に代わって愛情を注ぎ子どもを養育するのが里親です。養育里親、養子縁組里親などの種類があります。一方、乳児院や児童養護施設などの施設も、ハードとソフトの充実や多機能化を進め、できる限り家庭的な環境で子どもたちを養育する工夫をしています。

理想は、子ども一人一人が最適な環境で生活できるように、多様な家庭や施設の中から選択できる状態。より多くの人が里親制度に登録すれば、選択肢が広がります。広島県の里親委託率は14.1%で、全国平均の20.5%より低いのが現状です。里親の数が足りない状況が続いています。

里親としての子育て…

最近「入院中の母親に代わって1週間だけ赤ちゃんを預かる」「長期出張の親に代わって1カ月だけ子どもを預かる」といった短期間の里親が増えていきます。また、お正月やお盆休み、週末などに、同じ子どもを断続的に預かる里親も。長期間の場合は、養子縁組して法的に親子になる場合と、養子縁組しないまま一緒に暮らす場合があります。里親の養育では、子どもの生活費や医療費などは公費で賄われます。また里親になる前にも、なった後にも研修や支援が受けられるので、自分たちだけで育てなければ…と気負うことはありません。



つなぐ

特集 広がれ♥優しさの輪 ～子どもの育ちを支え合う社会～

みなさんはどんな子どもの時を過ごしてきましたか？――

今もさまざまな家庭の事情で、親や家族と離れて暮らしたり、居場所に困る子どもがいます。

そんな子どもたちが大人たちに求めるものは？

安心して幸せを感じ、心から笑顔になるには？

今回はそのヒントを与えてくれる「里親制度」を中心に、ともに支え合い成長する大切さについて考えます。

あなたに合った方法で…

「里親…。いいことだと思うけどうちでは難しいな…」そう思われるかもしれませんが、特別なことではないんです。「子どもが小学生になり余裕ができた」「仕事は一線を退いたけどまだまだ元気。何か社会に貢献したい」「経験はないけど子育てしてみたい」いろんな方が里親デビューしています。あなたの日常の中で、あなたにあったカタチで、里親になりませんか？

♥里親に少しでも関心がある方

広島県こども家庭センターのホームページを見てください。



知ってください 里親制度 🔍 検索



Interview



楽しみながら成長をサポート！
子どもたちの可能性を未来へつなぎたい

里親として活躍する篠原さん夫妻



篠原 博志さん(72)・由美さん(51)

「子どもたちが楽しくふれあい成長できる場所にしたい」と自宅内につくった遊び場で話す篠原さん夫妻。主に養育里親として、短期の乳幼児の受け入れを中心に、これまでに多くの里子たちと暮らす。

里親としての出発
仕事や親の介護が一段落し、時間にゆとりができた3年前から、いろいろな事情で家族と過ごせない子どもを少しの間預かる里親として活躍中の篠原さん夫妻。始めるにあたり、当初「里親Ⅱ養子縁組」だと思わずに少し構えていたそうですが、それだけではない一時的な預かりがあることを知り、またむしろその需要がとて多いことに驚いたと言います。

子どもには育つ力がある

里親登録後、生後3週間の赤ちゃんを預かり数日過ごしたのを皮切りに、今日まで20人近い子どもと生活してきた篠原さん夫妻。博志さんは「子育ての経験がなかったのも、最初は抱っこの方が不安でした。でも今ではお手のものですよ(笑)」と笑顔で振り返ります。

由美さんは「これまで預かった多くの子どもは0〜2歳の赤ちゃん。やってきたことといえば、子どもに合わせて離乳食をあげたりお散歩したり、楽しみながら子育てをすること」。それでも「ミルクしか飲まざらずハイハイしかできなかった1歳半の子が、2週間で立つことができ、ご飯も同じ年頃の子と同じようなものが食べられるようになりました。どうやって育てたら良いかを悩まなくても、少しだけサポートすれば、赤ちゃん自身には育つ力があるんです」と話します。



愛情を受け安心できる環境で、遊びに一生懸命な子どもたち。

子どもは幸せを運んでくれる！

また子どもの成長と一緒に考えてくれる多くの人たちの協力がとてもありがたいという篠原さん夫妻。「中でも特に嬉しいのは、赤ちゃんと身近に接してくれる地域の子どもたち。どこから来た、どんな事情かなど関係なく『篠原さんちの赤ちゃん』として可愛がってくれ、無条件に受け入れられることの大切さを私たちのほうが教えてもらいました」と語ります。

そして「子どもが健やかに成長するのは、実の親でも里親でも関係なく嬉しいもの。多くの出会いで感じるのには『どの子も変わらずかわいいし、周りのみんなを幸せにしてくれる存在だということ』。どの子にも安心できる環境を提供することは、大人が努力すべきところかなと思います」。笑顔で語る夫妻の目には、ふれあってきた里子の笑顔も映っています。

Interview



一人ひとりにストーリーが。
みんな違ってそれでいい、共感できる社会に

里子として育ち今を輝く友美さん



友美さん(32)・稲垣 りつ子さん(69)

里親の稲垣りつ子さん(写真右)の里子として成長した友美さん。現在は、家庭環境を失った子どもを家庭に迎え入れて養育するファミリーホームの補助員として日々子どもたちとふれあう。

子どもの頃の集団生活

友美さんが家庭を離れ児童養護施設に入ったのは小学3年生の時。「親、3つ下の弟といろいろな所を転々とする生活で、親からの暴力もありました。そんな不安がなくなったこと。子どもながらに安心しました」と友美さんは振り返ります。

施設で幼児から高校生までの子どもたちと集団で生活しながら、少しずつ自分の背景や社会を理解し始めた友美さん。集団生活は楽しい反面、まだまだ未熟な子どもたち。「家庭環境による面会の回数や、休み期間の受け入れ先の有無などで差が出るんです」。そのことで子ども同士、意図せず心を傷つけあうことも…。しかし生活面は順調で「いろいろな背景を持ち、やってきた子どものサポートは大変だったと思うけど、先生方にとっても感謝しています」。今風な言い方だと、いい距離感で接してくれたことが嬉しかったそうです。

里親である稲垣さんとの出会い

施設へ入って2年目の夏休み。期間限定でしたが里親の稲垣さんとの出会い、弟とともに家庭生活を送ります。これまで食べたことのなかった料理やお菓子。ちよっと夜更かしてのゲームといったこれまでの生活で味わえない体験の連続は、友美さんにとって新鮮でした。その後中学生になって本格的に稲垣さんとの生活を始め、養子縁組を結び、法的な家族になりました。そし

家庭環境や個性を認め合う

ここで子どもたちと日々接する友美さん。「最初の頃は、子どもたちを当時の自分に投影し、お互いにつかり合うこともありました。でも今では、自分も年をとったせいか一歩引いて見られるように。当時の子どもにも『おねえちゃん丸くなった?』とよく言われます(笑)」。

友美さんはここで家族となりましたが、弟は実母を選択しそれぞれの道へ。「子どもにはいろんな家庭環境がありみんな個性がある。それぞれのルーツは変えられないし特別だとも思っていない。どんな境遇でも、違いを違ひと思え、一人ひとりが共感できる社会になってほしいな」と友美さんは話してくれました。



ファミリーホームの子どもたちから、おねえちゃんと呼ばれ慕われている友美さん。



すくすく・のびのび子育て相談窓口

すこやかセンターくれ3階
(呉市和庄1丁目2-13)

「家庭児童相談室」

あなたの子育て・家庭を支援します

＼ひとりで悩まず、気軽に相談してください／

問 家庭児童相談室 ☎25-3599

子どもと家庭

たとえば

- ◇子どもとどう接したら…
- ◇学校に行きたがらない
- ◇子育てがしんどい…
- ◇病気や出産で子どもをみる人がいない

▶お子さん自身からの相談もOKです。



すこやかセンターくれ3階・家庭児童相談室では、子どもと家庭のこと（お子さん自身からの相談も可）や児童虐待、女性に関する相談など、子どもや家庭に関する幅広い内容について受け付けています。また「子ども家庭総合支援拠点」として、専門的な相談の対応や必要な調査、訪問などで継続的にサポートし皆さまを支援します。秘密は厳守しますので、ささいなことでもお気軽に相談してください。

たとえば

- ◇イライラして子どもにあたってしまう
- ◇近所の子の様子がおかしい…

- ▶生命が危ぶまれるような時は、警察(110番)や救急(119番)へ通報してください。
- ▶虐待かもと思ったら、児童相談所全国共通ダイヤル(189番)も検討してください。

児童虐待

子どもと家庭の相談、児童虐待の相談は

24時間いつでも! ☎25-3599

※市役所閉庁時は、児童家庭支援センター明日葉(狩留賀町3-5)に転送して対応します。

※女性に関する相談は、平日8:30~17:15(祝日・年末年始を除く)でお受けします。

女性

たとえば

- ◇配偶者からの暴力に悩んでいる
- ◇家庭内のいざこざが絶えない
- ◇女性が抱える問題…

▶DV被害の電話相談窓口・全国共通短縮ダイヤル(#8008)も10月から始まりました。



＼おたがいさまの気持ちで！／
＼気軽に相談してくださいね！／
＼つながることが大切です！／

★このほかにも少しでも困ったことがあれば、気軽に相談してください。相談内容により、専門的な機関の紹介や、西部子ども家庭センター(児童相談所)と連携しながら支援します。

大学にも新たな相談窓口ができました!

広島国際大学 心理臨床センター 呉キャンパスにオープン

今年4月、広島国際大学心理臨床センターが広島市内から呉キャンパスに移転。公認心理師・臨床心理士を育成する大学附属の相談機関で、家庭や職場での悩み、子育てや子どもの成長に関する心配ごとなど心の専門家が話を聞きます。皆さんの「心の健康」を守るお手伝いをします。

問 広島国際大学心理臨床センター ☎73-3150
(広島新開5-1-1 広島国際大学 呉キャンパス1号館6階)

詳しくは大学のホームページを見てください。



私たちは考える
大学生たちの思い



11月は児童虐待防止月間 大学生たちの学びと思い

児童虐待防止のために何ができるか考え、さまざまな活動をしてきた広島文化学園大学に通う学生たち。その思いを語ってもらいました。



オレンジリボン運動

「子ども虐待のない社会の実現」を目指す市民運動で、オレンジリボンはそのシンボルマーク。オレンジ色は子どもの明るい未来を表しています。特に11月は児童虐待防止月間として、呉市のみならず日本全国で、さまざまな活動や取り組みが行われ、多くの人に関心を持ってもらい虐待のない社会を築くことを目指しています。

話を聞いたのは、看護学部3年生の皆さん。これまでボランティアサークルを中心にさまざまな活動を行っています。楠岡千乃さん(21)は「自分たちでオレンジリボンを作って配布したり、シンポジウムを開催し地域の人たちにも関心をもってもらえるよう取り組んできました」と話します。

児童虐待防止について思うこと

いつもオレンジリボンをつけ地域の催しで演奏する吹奏楽部の松垣瑠菜さん(21)は「一人ひとりが『自分の問題』として考えることが大事。聴いてくださる方にも身近に起こりうる問題として知ってもらいたいです」。西村真紀子さん(21)も「オレンジリボンやその目的を知っている人は増えていくけど、もっともっと広がってほしい。子育てのネットワークづくりがとても大切」と考えています。

看護の学びと助け合い

道原彩乃さん(21)は「ここでは看護学を中心に学んでいます。昨年、授業で地域の高齢者の方々にアロマを使ったハンドマッサージをしたり話をする機会があり、大変喜んでいただきました。中には涙を流された方もいらっしゃいました。これは自分自身にとっても嬉しく貴重な体験で、誰かの役にたつ喜びや助け合いの大切さを学ぶことができました。このことは年齢層の違いこそあれ、児童虐待防止の視点にもつながる」と話します。

自分が親になったら…

松垣さんは「きっと誰もが虐待はいけないと思っている。でも実際自分が虐待をしないと切り切れるか…その原因には親自身にも抱えきれない問題があるんだと思います。辛い思いが子どもへ向かいそうなきときは誰かに相談したいです」。楠岡さんも「少しでも困っている家庭があったら、話を聴くだけでもいいから助けてあげられる自分になりたい」と前向きに話します。

今年は、これまで街頭などで行っていたオレンジリボンの直接配布ではなく、ツリーを作りそこにデコレーションしたりリボンの配布を検討している学生たち。コロナ禍で難しい世の中ですが、さまざまな課題解決に向け日々取り組んでいます。

～オレンジリボン啓発イベント～

第5回 市民公開講座
「防ごう子ども虐待、地域で支えよう親と子」
知識の習得や地域理解を深めるシンポジウムです。
日時 11/29(日) 13:30~15:00
場所 新日本造機ホール(くれ絆ホール)からオンライン配信
申込 氏名・連絡先を記入し、広島文化学園大学(katoi@hbg.ac.jp)にメールしてください。折り返し連絡します。
問 広島文化学園大学 看護学部 ☎74-6000



▲広島文化学園大学 看護学部 3年
(左から楠岡さん、松垣さん、道原さん、西村さん)

市民の皆さまへ ～適用期限を延長～

国民健康保険・後期高齢者医療の傷病手当金の支給

適用期限
12/31(木)

問 保険年金課
(国保) 国保給付グループ ☎ 25-3154、(後期) 高齢者医療グループ ☎ 25-3156

給与などの支払いを受けている被保険者が新型コロナウイルス感染症に感染し、または発熱などの症状があり感染が疑われ、療養のため、労務に服することができなくなり、事業主から十分な報酬が受けられない場合に傷病手当金の支給を行っています。



《国保》

《後期》

申請方法・支給額など

詳しい内容については事前に保険年金課へお問い合わせください。

休業・失業などにより
生活資金にお困りの皆さまへ ～申請期限を延長～

生活福祉資金特例貸付

問 呉市社会福祉協議会 ☎ 25-0266

申請期限
12/28(月)

新型コロナウイルス感染拡大の影響を受け、生活資金に困っている人を対象に一時的に必要な生活費の貸付を行っています。

対象者

- 休業した人向け(緊急小口資金)
休業などにより収入の減少があり、緊急かつ一時的な生計維持のための貸付を必要とする世帯
- 失業などした人向け(総合支援資金)
新型コロナウイルスの影響を受け、収入の減少や失業などにより生活に困窮し、日常生活の維持が困難となっている世帯(その他一定の条件あり)

※いずれも生活保護世帯は対象外。詳しい内容はホームページから、またはお問い合わせください。



子育て世帯向け支援情報

子育て世帯の皆さまへ

新生児応援給付金

問 子育て支援課 ☎ 25-3173

対象者に
順次案内



国の特別定額給付金の支給対象とならなかった新生児に対して、10万円の呉市独自の給付金を支給します。

支給対象者・受給権者

- 支給対象者
令和2年4月28日～令和2年12月31日に出生し、最初の住民登録を呉市で行った子ども
※令和3年1月1日以降に出生した子どもでも対象となる場合があります。詳しくはお問い合わせください。
- 受給権者
支給対象となる子どもの出生前から継続して呉市に住民登録がある父母または養育者

申請方法 子育て支援課から順次案内を送付しますので、給付金を振り込む金融機関の口座を届け出てください。

支給額 出生した子ども1人につき10万円 支給方法 届け出た金融機関の口座に振り込み

支給時期 9月下旬から支給開始中

※支給時期は子どもの出生月により異なります。詳しくはお問い合わせください。

新型コロナウイルス感染症

10月1日現在

経済支援などに関する支援制度 (一部を紹介)

新型コロナウイルス感染症に関する情報は随時更新されています。
最新の情報はホームページなどで確認してください。

- 相談の目安、相談窓口
- イベント中止状況
- 支援事業一覧 など



TOPICS

フレイル予防で健康寿命をのばそう “呉氏オフィシャルホームページで配信中!!”
「君くれハート くれトレバージョン」完成! 秘書広報課 ☎ 25-3224



■ 高齢者のフレイル予防の一環として、また自宅で楽しく身体を動かすトレーニング法として、BGMに呉市公式オリジナルソング「君くれハート」を活用した動画を制作しました。

■ 呉市内の健康運動指導士などの協力を得て考案。年代問わず楽しくトレーニングできるようダンス要素をプラスして、エンターテイメント性も取り入れています。

■ 福祉施設、職場、学校などで身近な体操としてぜひご活用ください。

フレイルを知ってクレ!

フレイル(虚弱)は年齢を重ねるとともに心と体の活力や社会的なつながりが弱くなった状態をいいます。疲れやすくて外出するのも面倒…。最近ちょっとやせたかも…。おいしいものが食べられなくなった…。そんなふうを感じることはありませんか?それはフレイルのサインかもしれません。

健康な身体を取り戻してクレ!

フレイルを予防するためには、からだを動かすこと、バランスのよい食事をとること、お口を清潔に保つことを心掛けましょう。また、積極的に外出し、たくさんの人と話をすることも大切です。

みんなで楽しく、トレーニングしてクレ!

このトレーニング動画は、フレイル予防の一環として制作されました。大事なことは、「できる」ことではなく「楽しむ」トレーニングをすることです。ぜひ挑戦してクレ!

★動画はこちらから www.kureshi-official.com



相談の目安

- 息苦しさ、強いだるさ、高熱などの強い症状のいずれかがある
- 重症化しやすい人で、発熱や咳などの比較的軽い風邪の症状がある
- ※ 高齢者、糖尿病・心不全・呼吸器疾患(COPDなど)などの基礎疾患がある人など。
- 上記以外の人で発熱や咳など比較的軽い風邪の症状が続く(症状が4日以上続く場合は必ず相談してください。症状には個人差があります。強い症状と思う場合はすぐに相談してください。解熱剤などを飲み続けなければならない人も同様です)

◎上記のいずれかに該当する場合は、すぐに相談してください(これらに該当しない場合の相談も可能)。

◎妊婦、子どもの場合は早めに相談してください。

★電話相談窓口(24時間対応)
コールセンター ☎ 22-5858

★ファクスでの相談(平日8:30~17:15)
地域保健課 FAX ☎ 24-6826

■呉市公式LINE (ID:@kurecity)

- ◆災害情報や重要なお知らせが、端末にプッシュ通知で届きます。
- ◆トーク画面下部のメニューで、気になるアイコンをタップすると各ページに手軽にアクセスできます。
- ◆災害発生時にはメニューが切り替わり、避難所情報や交通情報などを簡単に見ることができます。

《友達登録してクレ！》

- QRコードを読み取って「追加」
- LINEアプリで「呉市」[kurecity]で検索



市公式アカウント LINE・Twitter はじめました

9月4日から市公式のLINE(ライン)・Twitter(ツイッター)アカウントの運用を開始しました。さまざまな情報をいち早くお届けします。



問 秘書広報課 ☎ 25-3236

■呉市公式Twitter (ID:@kurecity904)

- ◆すっきりとした短い文章で、市のニュースをお知らせします。
- ◆特に災害発生時などの緊急時には正確な情報を、リアルタイムで発信します。
- ◆アカウントがなくてもインターネットを利用できる環境があれば読むことができます。

《フォローしてクレ！》

- QRコードを読み取ってフォロー
- Twitterで「kurecity904」で検索



事業者向け支援情報 ※個人事業主を含む。

飲食業・小売業・サービス業事業者向け

くれまち店舗応援プロジェクト

問 商工振興課 ☎ 25-3814

新型コロナウイルス感染症などの影響を受けている事業者が、団体・グループで取り組むプレミアム商品券の発行など、地域内の経済活性化を促す事業を応援します。

対象者

対象業種 飲食業・小売業・サービス業

- 商工会議所・広域商工会・中小企業同友会などの地域の団体
- 商店街振興組合・商店街団体
- 5者以上の影響事業者*で構成される団体
- ※呉市内に事業所(店舗)を有する事業者(個人・法人)。
- 1つの影響事業者につき3つのプロジェクトまで参加可能。

対象事業

- プレミアム付商品券の発行
- スタンプラリーの開催
- ウェブサイトなどを活用した影響事業者のPR支援 ほか

対象経費

- (1)事務経費(例:チラシの作成、ウェブサイトの作成、商品券の印刷、スタンプラリー景品、商品券発行時の事務局などの委託費)
- (2)商品券のプレミアム部分(上限30%)

補助率

- (1)補助対象経費の10分の8以内
- (2)10分の10
- ※補助対象経費から消費税は除く。

補助標準額

- 影響事業者の数で変動
- 5~50者 300万円
 - 51~100者 600万円
 - 101~150者 900万円
 - ※以降50者増えるごとに300万円加算。

申請方法 直接または郵送で商工振興課へ(宛先:〒737-8501〔住所不要〕)

提出書類

補助金交付申請書、事業計画書、予算書 ほか
※申請書は市ホームページからダウンロードできます。

申請期限
12/28(月)



事業者の皆さま向け

消毒事業補助金

問 商工振興課 ☎ 25-3308

新型コロナウイルスにより、事業所などを消毒する必要が生じた事業者に費用の一部を助成します。(委託費に限る)

対象要件

- 事業所などを消毒する必要が生じた市内の中小企業・小規模企業者
- 感染者が訪問等した日から概ね1週間以内に事業所などを消毒した事業者

限度額 50万円

対象経費 新型コロナウイルスの消毒事業に携わる事業者への委託費

補助率 1/2

申込期日 消毒作業の日から40日以内

申込方法 以下の提出資料を直接または郵送で商工振興課へ(宛先:〒737-8501〔住所不要〕)

提出書類 申請書、見積書・領収書の写し、消毒作業の撮影写真 など

※申込書は市ホームページからダウンロードできます。

申し込み
受付中



港湾施設利用事業者向け

呉市管理港湾施設使用料の減免措置

問 港湾漁港課 ☎ 25-3333

新型コロナウイルス感染症の影響を受けて、売上が大幅に減少した港湾施設利用者については、呉市管理港湾施設の使用料などを減免します。

対象者 呉市港湾管理条例に基づき港湾施設を通常使用する者を対象

- 一般旅客定期航路事業者(代理店業務含む)
- 港湾運送事業者および旅客ターミナルテナント など

減免期間・割合 令和2年4月1日~令和2年6月30日の使用分が対象

令和2年4月~令和2年6月までの平均の呉市管理港湾施設の離発着航路事業および港湾運送事業などの月間売上の対前年同期比減少率(小数点第2位以下切り捨て)について

- 30%以上50%未満は2分の1減免
- 50%以上は免除

受付期限
12/28(月)



呉 信用金庫ホール ネーミングライツパートナー記念事業 2021くれニューイヤーコンサート

芸術・文化

問 呉信用金庫ホール(文化ホール) ☎ 25-7878

2021年の幕開けを飾る広島交響楽団による恒例のニューイヤーコンサート。

ソリストに幅広いレパートリーを誇り、繊細で品格の美音、華のあるダイナミックな演奏で魅了する三船優子、日本を代表するベテラン指揮者の一人 現田茂夫を迎えて開催。華やかな調べをお楽しみください。

日時 来年1/17(日)14:30～(開場13:45)
場所 呉信用金庫ホール(文化ホール)
出演 現田茂夫(指揮)、三船優子(ピアノ)、広島交響楽団(管弦楽)
曲目 グリーク: トロルドハウゲンの婚礼の日 Op.65-6、
 ピアノ協奏曲 イ短調 Op.16
 ドヴォルザーク: 交響曲第8番 ト長調 Op.88
チケット 10/31(土)から呉信用金庫ホール・新日本造機ホール(くれ絆ホール)・市内各プレイガイドで
 ※新日本造機ホールは11/1(日)から。
料金 S席 4,400円 A席 3,300円 学生席 1,500円
 (学生はS・A席の中から選択。事前に購入可。要学生証)
 ※全席指定。未就学児入場不可。託児あり(有料。要予約)。

無料招待

- 親子チケット(市在住または通学の小・中学生と保護者) 25組
- 高校生以上28歳未満の学生(短大・専門含む) 50人

※申し込み多数の場合は抽選。小・中学生は保護者の同意と同伴が必要。
申込 11/9(月)(必着)までに、往復はがきで呉信用金庫ホール「2021くれニューイヤーコンサート」係へ(宛先:〒737-0051中央3-10-1)。住所・氏名・電話番号・学校名・学年(返信面にも住所・氏名[小・中学生は保護者名])を記入
 ※小・中学生には保護者1人分の招待券を送ります。2人目からは別途チケットが必要です。



▲現田茂夫 ©K.Miura



▲三船優子 ©A.kira Muto

すこやか健康	28	自分みがき	24	イベント	23	相談	19	暮らし	16	募集	18
スポーツ	30	芸術・文化	26	子ども広場	24	そのほか	21				

32	23	22	16	15	14
連載コラム 呉で輝く若者たち	観光による地域づくりを考 える講演会/海軍歴史科学 館講座/新日本造機ホ ールネーミングライツパ ートナー記念事業 など	カメラトピックス 【今看向け】	緊急地震速報の訓練放送を 実施/クリーンセンターく れ 破碎選別処理施設が再 開しました/4月からの保 育所などの入所 など	積極的な行政改革に 取り組んでいます	今後も健全財政に向けて 努力します

目次

《今日の注目記事》

【記号の説明】 Q... 呉市ホームページ [www.city.kure.lg.jp] から詳しい情報を見ることができます。

日本遺産WEEK(11月21日～29日)開催 ～日本遺産構成文化財を巡って呉の歴史を体感しよう～

イベント

普段見ることのできない日本遺産構成文化財を期間限定で特別公開します。今年度は、「ひろしまたてものがたりフェスタ2020」と連携し、同時開催します。

●日本遺産構成文化財 期間限定特別公開 問 くれ観光情報プラザ ☎ 23-7845

定員 各20人(先着) **申込** 10/18(日)～11/11(水)に、電話またはファクスでくれ観光情報プラザへ(FAX ☎ 23-7850)。住所・氏名・年齢・電話番号・構成文化財名・希望日を連絡

構成文化財名	公開日時	内容など
ダイクレ呉第二工場 亜鉛メッキ工場(旧呉海軍工廠砲弾部精密兵器工場) [写真①]	11/22(日)13:00～13:45	旧呉海軍工廠第9工場(外観)の公開 集合 正門入口 ※駐車場なし。
本庄水源 ^{えんてい} 堰堤水道施設 [写真②]	11/28(土)10:30～12:00	堰堤、丸井戸、階段などの公開 集合 堰堤下広場 ※駐車場(堰堤下・約20台)あり

●ひろしまたてものがたりフェスタ2020 問 同実行委員会 ☎ 082-513-2311 (平日9:00～17:00)

定員 各15人(先着)
申込 10/20(火)～11/22(日)に、ひろしまたてものがたりフェスタ公式 tatefesta.info/ から
 ※電話での申し込みはできません。長時間歩くツアーです。歩きやすい服装・靴で来てください。

ガイドツアー名	日程	時間	内容など
旧呉鎮守府に残る海軍時代の遺構をめぐる [写真③]	11/23(祝)	10:00～12:00	旧鎮守府庁舎・地下施設など 集合 海上自衛隊呉地方総監部正門前 ※顔写真付きの身分証明書を持参。
旧澤原家住宅と長ノ木に残る風景をめぐる		10:00～11:30	旧澤原家住宅、長ノ木の民家(外観)など 集合 広電バス「辰川」バス停付近
音戸まちあるき&たてもものスケッチ		13:30～16:30	天仁庵、音戸の町並みなど 集合 おんど観光文化会館うずしお1階ロビー
青山クラブ(旧下士官兵集会所)・桜松館と入船山一帯をめぐる		13:30～16:00	青山クラブ、桜松館など 集合 呉駅前(1階広場)
旧呉海軍工廠(造船部・造機部エリア)の施設をめぐる [写真④]		13:30～16:00	旧造船部庁舎、旧造機部庁舎、造船船渠跡など 集合 広電バス「総監部前」バス停付近
両城・川原石に残る戦前の市井の建築をめぐる		10:00～11:30	両城の階段住宅、川原石の商店建築(外観)など 集合 三条3丁目バス停付近(三条3丁目交差点の南側)



★日本遺産パネル展を開催中
期間 11/21(土)～29(日) **場所** 大和ミュージアム、入船山記念館、呉駅構内
 ★「旧軍港四市周遊スタンプラリー」を実施中
 4市を巡ってレアな記念品を手に入れよう。
 詳しくは、くれ観光情報プラザへお問い合わせください。

※イベント参加の際は、マスクを着用してください。新型コロナウイルス感染症の影響により、イベントが急遽中止になる場合があります。

積極的な行政改革に取り組んでいます

問 行政改革課 ☎25-3291

市民が必要とする行政サービスを将来にわたり安定的に提供していくため、「第3次呉市行政改革実施計画」、「第2次呉市職員体制再構築計画」に基づき、効率的な行政システムの構築に取り組んでいます。令和元年度の行政改革の主な取り組みを紹介いたします。詳しくはQ市ホームページで見ることができます。

主な取り組み

第3次呉市行政改革実施計画

多様化する行政ニーズや新たな行政課題に対応できる、簡素で効率的な行政システムの確立を目指して次の4つの基本方針に基づき行政改革に取り組んでいます。

基本方針

- (1)市民ニーズに対応する行政サービスの提供 (2)効率的な行政システムの構築
- (3)健全な財政運営の確保 (4)職員の意識改革と能力開発

【令和元年度の主な取り組み】

- 受益者負担の適正化(公共施設などの使用料・手数料の改定)
- ▶原価算定方式によるコスト算定を行い、現行の単価との乖離率に応じて令和2年4月から料金を改定しました。
- 負担金・補助金の見直し(「呉市補助金等見直しガイドライン」の策定)
- ▶市の補助金などに対する考え方を明確にし、評価・見直しを継続的に実施するため統一的な指針を策定しました。
- 新たな広告収入の確保(ネーミングライツの導入)
- ▶令和元年度から文化ホールなど10施設に企業名などを冠した愛称を付与し、その対価を得ています。

第2次呉市職員体制再構築計画

「財政集中改革プログラム」、「呉市職員体制再構築計画」の推進などにより、平成17年に完了した広域合併から平成30年度当初までに912人の職員削減を行いました。

平成30年3月には「第2次呉市職員体制再構築計画」を策定し、引き続き、定員の適正化に取り組んでいます。

- ▶計画概要 平成30年度当初1,741人 → 令和5年度当初1,600人(▲141人)

【令和元年度の取り組み】

- 48人の削減 ▶再任用職員の活用や事務事業のしゅん別などによる削減

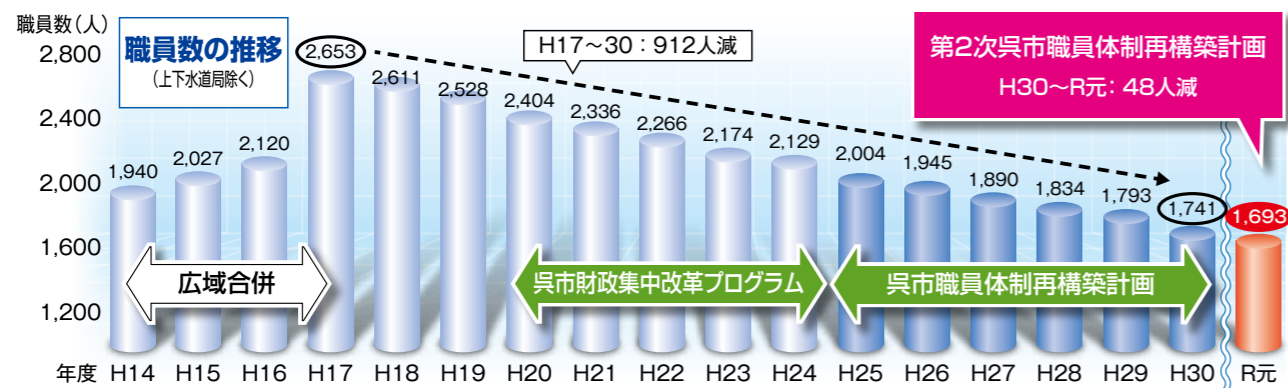

令和元年度決算の財政健全度指標

今後も健全財政に向けて努力します

問 財政課 ☎25-3189

「地方公共団体の財政の健全化に関する法律(地方財政健全化法)」に基づき、財政が健全かどうかを判断する「健全化判断比率」「資金不足比率」を算定し、皆さんに公表しています。

呉市の状況は？

健全化判断比率の4つの指標(実質赤字比率、連結実質赤字比率、実質公債費比率、将来負担比率)は、いずれも**財政悪化の黄色信号となる早期健全化基準を下回っています**。全国の中核市(人口20万人以上の都市)で比べると、実質公債費比率は60市中で上から46番目、将来負担比率は同じく上から46番目にランクされています(令和元年度決算暫定値)。

今後の見通しでも、市税収入の伸び悩みや社会保障関係経費の増加など、依然として厳しい状況が見込まれます。引き続き、財政・経営健全化に向けて行政改革の着実な実践に取り組んでいきます。 ※詳しくはQ市ホームページで。

健全化判断比率

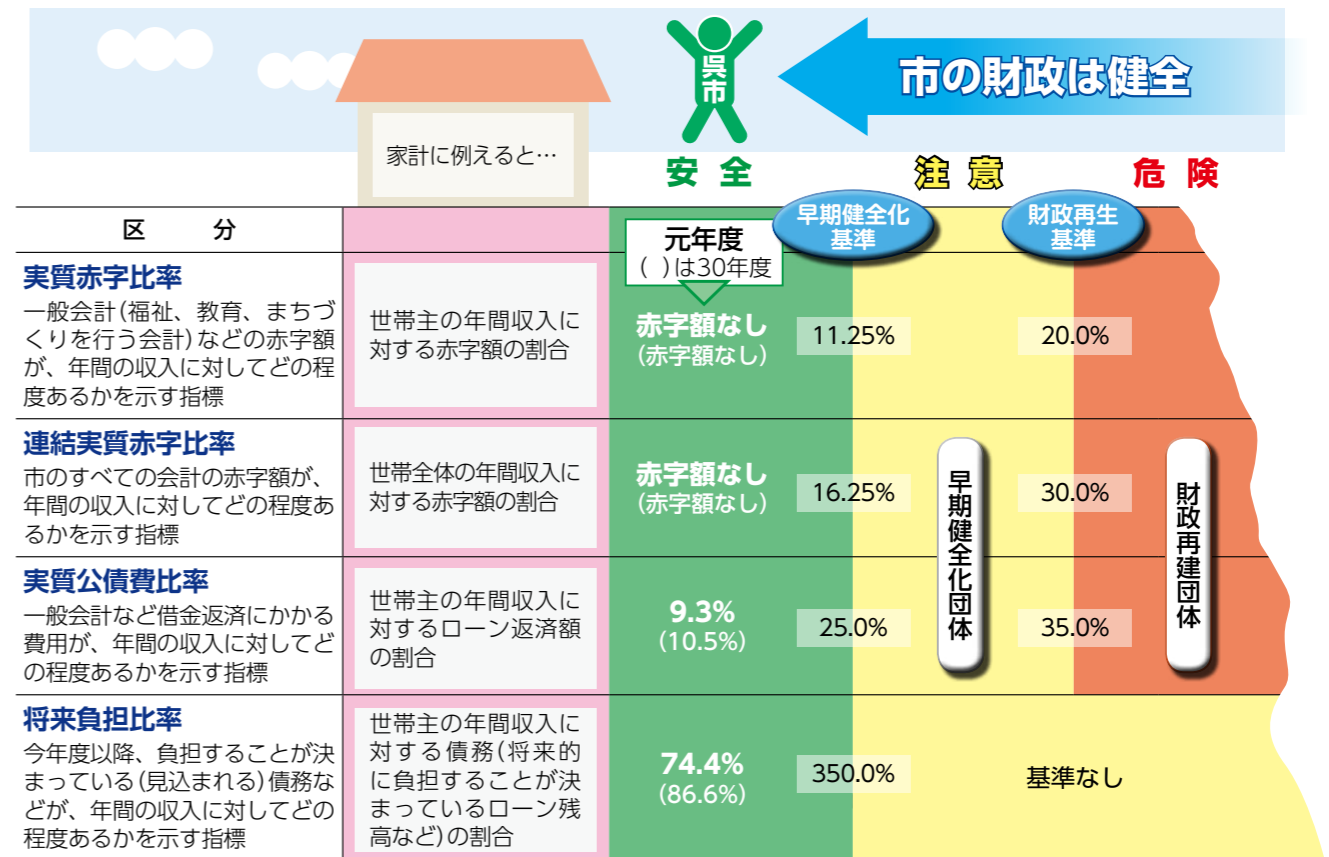

資金不足比率

公営企業の料金収入などの営業収益に対する資金不足の割合を示す指標です。呉市は、すべての公営企業で資金不足は発生していません。今後も引き続き経営改善に努めていきます。



満70歳になったら
いきいきパスの利用を

満70歳の誕生日から「いきいきパス」が利用できます。申請は誕生日の2カ月前から高齢者支援課・各市民センターで受け付けています。

「いきいきパス」が利用できます。申請は誕生日の2カ月前から高齢者支援課・各市民センターで受け付けています。

くらし



納税は11月2日(月)までに
市・県民税第3期分

収納課
☎25-3204(納付方法)
☎25-3201(納付相談)

納付方法には、口座振替、窓口納付、スマホ決済(PayPay)があります。金融機関へ行く手間が省け、安心・確実・便利な口座振替や、いつでもどこでも納付できるPayPayを利用してください。

※新型コロナウイルス感染症の影響により納税(納期限が過ぎていないもの)が困難な場合は相談してください。

市民税課 ☎25-3193

生活保護を受けたとき、災害にあったとき、失業などにより納付が困難なときなど、税が減免される場合がありますので相談してください。

マイナンバーカード
申請サポート(写真無料撮影)
市民窓口課 ☎25-5698

市民センターでカードの申請サポートを行います。

10月は食品ロス削減月間

環境政策課 ☎25-3301

食品ロスは食べられるのに捨てられる食品(食べ残しや手つかずなど)のことです。「もったいない」の心を大切に、食べ物を無駄にしないよう、一人ひとりができることから始めましょう。

10月は浄化槽月間
浄化槽の適正な管理を

環境試験センター
☎25-3551

●維持管理 市に登録している専門業者による定期的な保守点検と市の許可を受けた業者による清掃などを受ける。

●法定検査 県知事が指定した検査機関による年1回の法定検査を受ける。
※浄化槽の管理者(所有者など)を変更したり、浄化槽を廃止・休止したりする場合は、届け出が必要です。

11月9日～15日
秋季全国火災予防運動

消防局予防課
☎26-0323

空気が乾燥し、火事が起こりやすい季節です。火気の取り扱い

介護認定の更新申請を忘れずに

※市民窓口課(市役所1階)でもサポートを行っています。

●広市民センター
日時 10月27日(火)
●昭和市民センター
日時 11月10日(火)
●天応市民センター
日時 11月17日(火)
いずれも10時～15時
必要なもの マイナンバーカード交付申請書

※交付申請書を無くしたり、住所や氏名を変更した場合は申請書を再交付しますので、写真付きの身分証明書(免許証など)または健康保険証を持参してください。

不法投棄と野焼きの禁止

環境政策課 ☎25-3302

ごみの不法投棄や野外焼却の苦情が後を絶ちません。焼却で出る煙や臭いは周囲に迷惑を掛けます。ごみは、ごみ出しルールに従って処理してください。

エアポートバス
「呉広島空港線」の運行ダイヤ

交通政策課 ☎25-3239

新型コロナウイルスの感染拡大防止のため、広島空港を発着する航空機の運行便数に変更がある

いには十分注意しましょう。

- 寝たばこは絶対にやらない
- 暖房機器は、燃えやすいものから離れた位置で使用する
- ガスコンロなどのそばを離れるときは、必ず火を消す
- 手指消毒用アルコールは、火気から離れて使う

11月10日～16日は
アルコール関連問題啓発週間

地域保健課 ☎25-3542

多量・未成年の飲酒は、がんなど臓器障害やアルコール依存症、さらには暴力・虐待につながります。適正な飲酒を心掛けましょう。

緊急地震速報の訓練放送を実施

危機管理課 ☎25-3326

全国瞬時警報システム(Jアラート)を活用し、震度5弱以上の地震を想定した情報伝達訓練を全国一斉に行います。市内全ての防災行政無線スピーカーから緊急地震速報を流します。各家庭・職場などで、地震時の安全行動をとってください。テレビ・ラジオの放送、携帯電話の緊急速報メールは流れません。9:50ごろに訓練の事前放送を行います。
日時 11/5(木)10:00ごろ 放送内容 次の内容を3回繰り返します「チャランチャラン チャランチャラン」「緊急地震速報。大地震です。大地震です」「これは訓練放送です」

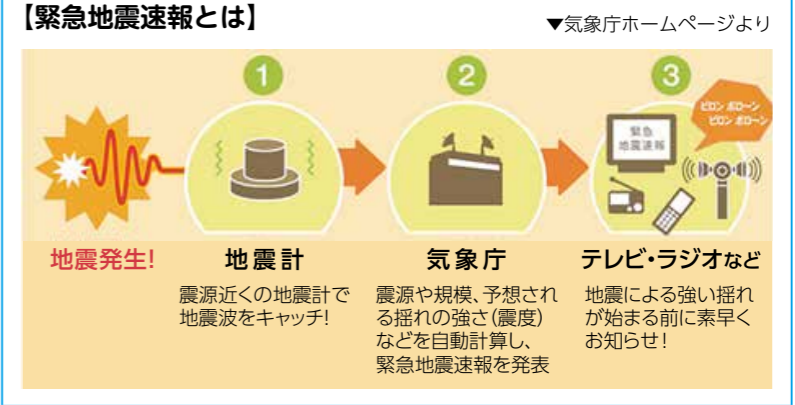

あることから、「呉広島空港線」は6月15日から臨時ダイヤで運行しています。

臨時ダイヤによる運行期間が、現在未定ですが、今後変更があるときは、Q市ホームページなどに掲載しますので、事前に確認して利用してください。

根絶しましょう 大麻・覚醒剤・大麻・危険ドラッグなどの乱用

地域保健課 ☎25-3534

10・11月は大麻・覚醒剤乱用防止運動月間です。

大麻や覚醒剤、大麻、危険ドラッグなどの乱用は、自身の心身をむしばむばかりでなく、犯罪・事件・事故を引き起こし、社会にも大きな不安を与えています。

特に最近では、若者を中心に大麻による検挙者が急増し、覚醒剤などへ嗜好が進むことが懸念されています。

薬物の乱用を防止するには、乱用の恐ろしさを正しく認識し、不正な薬物に「近づかない」「近づけない」ことが大切です。

クリーンセンターくれ
破砕選別処理施設が再開しました

環境施設課 ☎74-9107

《9月7日から処理を再開》
令和元年10月31日に発生した火災により、処理を停止していた呉市のごみ処理施設クリーンセンターくれの破砕選別(燃えないごみ・粗大ごみ処理)施設が9月7日から処理を再開しました。

これまで急いで捨てる必要のない燃えないごみや粗大ごみを出し控えていただき、ありがとうございました。

《分別のお願い》
危険ごみについては他のごみと混ぜないように、分別して有害・危険ごみの日に出してください。



11月の夜間小児救急当番病院

問 福祉保健課 ☎25-3524
病院に行くべきか悩んだら小児救急電話相談
看護師などが、症状に応じて適切な対処の仕方や受診する病院などをアドバイスします。
プッシュ回線・携帯電話 ☎8000
ダイヤル回線・公衆電話・IP電話など ☎082-505-1399
実施時間 毎日19:00～翌8:00

夜間(毎日)	19:00 ～ 22:40 (※1)	小児科	●毎日 呉市医師会小児夜間救急センター ☎32-1299(朝日町15-24)
	19:00 ～ 23:00	薬局	●毎日 呉市薬剤師会小児夜間救急調剤センター ☎32-7677(朝日町14-6)
	22:40 ～ 翌8:30 (※2)	小児科	●月・水・木・土曜日 国立病院機構呉医療センター ☎23-1020(青山町3-1) ●火・金・日曜日 中国労災病院 ☎72-7171(広多賀谷1-5-1)

※1症状の程度により23:00を大幅に越えて処置が必要なときは公的病院を紹介する場合があります。
※2できるだけ22:40までにまず呉市医師会小児夜間救急センターで受診してください。紹介状を持たず、中国労災病院・呉医療センターを受診した場合は、別途費用が掛かります。詳しくは、各病院へ問い合わせてください。なお、時間帯は日付が変わっても同じ病院が担当します。

●そのほか比較的軽微な症状の人が受診する医療機関

夜間(平日)	19:30 ～ 22:40	内科	呉市医師会内科夜間救急センター ☎32-1299(朝日町15-24)
	日曜祝日	9:00 ～ 18:00	内科 小児科 外科
薬局			呉市薬剤師会センター ☎32-7677(朝日町14-6)

※平日の昼間は、かかりつけ医療機関を利用してください。発熱や下痢、嘔吐、せきなど比較的軽微な症状の場合に上記センターを利用してください。



「現金を送れ」は詐欺です！

少しでも怪しいと思ったらときは警察に相談しましょう。消費生活センター ☎25-3218

外国人就労・定着支援研究事業 しごとのための日本語

商工振興課 ☎25-3310
国際交流センター ☎25-5607
日本に定住している外国人で仕事を探している人のために...

日本語教室ボランティア養成講座

国際交流センター ☎25-5607
対象 外国人学習者のための日本語教室のボランティアに興味のある高校生以上...

消費生活のお話

スマートフォンを買ったものの使いこなせない...

問 消費生活センター ☎25-3218
<<相談内容>>
友達がスマートフォンを使っているので便利そうだし、携帯電話会社の店舗に行きました...

B型肝炎訴訟 呉説明会
地域保健課 ☎25-3534
全国B型肝炎訴訟広島弁護団事務局 ☎0120-1016589

求職者が対象 WEBクリエイター育成講座

商工振興課 ☎25-3308
ウェブサイト制作を、基礎知識から体系的に学びます。
期間 11/30(月)～来年2/2(火)の平日9:00～16:00(全40回)

事業者が対象 WEB活用によるビジネス向上セミナー

商工振興課 ☎25-3308
ホームページの活用方法や改善方法、新しい社会でのウェブの役割・対策などを習得します。
日時 11/10(火)～12(木)・17(火)～19(木)13:30～16:30(全6回)

子育て支援課 ☎25-3297

子どもの就学支度資金・修学資金など、貸付に関する相談に専門家や市職員が応じます。
●キャリアコンサルタントによる相談(この日は市職員)
日時 11月10日(火)、12月1日(火) 8時30分～17時

養育費等相談会 ※託児(無料)あり。
子育て支援課 ☎25-3173
離婚前・離婚後の養育費の取り決めや支払いの履行など法律に関わる相談に弁護士が応じます。

4月からの保育所などの入所

子育て施設課 ☎25-3144
申込 11/2(月)～16(月)に、保育の必要性の認定申請書(兼)教育・保育施設利用申込書と必要書類を、第一希望の保育所・認定こども園・小規模保育事業所へ...

4月からの放課後児童会の入会

子育て支援課 ☎25-3254
仕事などで保護者が昼間家庭にいない児童に、放課後の生活と遊びを指導する場です。
対象 原則市内の小学校に在籍する児童
入会要件 保護者が、子どもの帰宅時にいない日が1カ月のうち15日以上あり、その状況が3カ月以上継続する場合など

教育資金を準備するコツを無料でアドバイス

子育て支援課 ☎25-3297
お金のプロ・ファイナンシャルプランナーが教育プランに応じて教育資金を計画的に準備する方法を伝えます。
対象 ひとり親家庭の保護者
日時 (1)セミナー 11/22(日)13:30～15:00
(2)個別相談会 12/6(日)12:30～17:30(1人50分程度)

リノベーションまちづくり講演会・中根利枝さん講演会

商工振興課 ☎25-3815
対象 不動産オーナー、起業・まちづくりに興味のある人
日時 11/7(土)14:00～16:00(開場13:30)
演題 つまづいてもwagamamaな日常～私らしい働きかた暮らしかた～

女性創業 プチセミナー

呉創業支援ネットワーク(くれ女性創業支援実行委員会) ☎24-1195
先輩女性創業者のお店で、創業者の体験談を交えたトークと、支援機関による無料相談を実施します。
対象 創業を検討している・趣味でプチビジネスを始めたい女性
日時 (1)10/29(木)10:30～12:00、(2)11/14(土)14:00～15:30

新春の植栽剪定(1～3月作業分)

シルバー人材センター ☎21-6611
申込 11/10(火)8:30から直接または電話・ファクス・メールで(FAX ☎23-8606・☎kure@sjc.ne.jp)。郵便番号・住所・氏名(ふりがなも)・電話番号を連絡



市職員の採用試験(任期付職員)

人事課 ☎25-3292
●サイエンスコミュニケーター(任期付職員・令和2年度途中採用予定)
試験日 11/29(日)(第1次試験) [第3期]
申込 10/26(月)～11/13(金)(必着)に申込書を人事課へ

令和3年度 ごみ出しカレンダーの広告主

環境業務課 ☎74-9100
募集枠数 3枠
規格 縦3cm×横9cm(カラー)
作成部数 122,000部(市内全世帯と転入者などに随時配布)
広告料 1枠24万円

くれオーク賞表彰者の推薦

文化振興課 ☎25-3461
対象 市在住または出身者で、教育・文化、スポーツの分野で優れた成績を収めた人(年齢は問いません)
●全国規模の大会で1位
●国際規模の大会で3位以内
●世界記録または日本記録者

青少年の善行などの表彰

文化振興課 ☎25-3461
表彰にふさわしい人・団体を推薦してください。
●善行青少年表彰
対象 善行や模範的行為のあった市内在住の満25歳未満
●優良青少年団体表彰
対象 結成後5年以上で活発に活動し、他の模範となる団体

オンラインKURE防災かいぎ

くれ協働センター(月曜休館) ☎25-5602
地域の防災についてさまざまな立場の人と話を共有する「KURE防災かいぎミーティング」を、毎月6日にオンラインで実施しています。
日時 11/6(金)18:00～18:40
申込 11/5(木)18:00までにメールで(☎kurekyodo@sirius.ocn.ne.jp)。件名に「防災かいぎ希望」、本文に「氏名」を記入。

講座などの開催状況について

新型コロナウイルスの感染拡大を受け、今後講座などが中止や延期となる場合があります。開催状況については、それぞれの問い合わせ先へ確認してください。 ※本紙に掲載している内容は10月2日時点のものです。

11月の相談日程				
※新型コロナウイルスの影響を受け、今後、相談日程や相談方法の変更、もしくは中止となる場合があります。開催状況については、それぞれの問い合わせ先へ確認してください。				
	日 時	場 所	問い合わせ先	
要 約	NPO設立・運営相談	毎週木曜日9:00~12:00、金曜日17:00~20:00 ※ボランティアに関する相談は随時。	くれ協働センター(市役所1階)	くれ協働センター(月曜日休館) ☎25-5602
	認知症・若年性認知症の相談	毎週火曜日9:00~12:00	ひろ協働センター(広市民センター4階)	ひろ協働センター(水曜日休館) ☎71-0321
	成年後見制度相談会	11(水)13:30~15:00 [6(金)15:00までに予約] 25(水)13:30~15:30 [20(金)15:00までに予約]	老人保健施設さざなみ苑2階 市役所1階 相談室	高齢者支援課 ☎25-3149
	おしりの悩み相談	毎月第3木曜日13:00~16:00 (前日12:00までに予約)	福祉会館	社会福祉協議会 ☎25-0266
	犯罪被害者などの相談	4(水)13:30~16:00	呉市医師会病院大腸肛門病センター(朝日町15-24)	呉市医師会病院 ☎22-2321
	こころの健康相談	毎月第2金曜日13:00~16:00 ※広島被害者支援センター相談員	人権・男女共同参画課(市役所1階)	人権・男女共同参画課 ☎25-3465
	思春期相談	17・24の火曜日13:00~	17日は西保健センター 24日は東保健センター	西保健センター ☎25-3542 東保健センター(広市民センター2階) ☎71-9176
	エイズ・梅毒相談(検査) ※検査は要予約	9(月)・27(金)15:00~17:00(受付15:00~16:00)	相談 毎週月~金曜日(祝日を除く)8:30~17:00 検査 10(火)9:00~11:00(要予約)	すこやかセンターくれ 地域保健課 ☎25-3525
	人権相談	毎月第2火曜日10:00~15:00 ※人権擁護委員	9日は西保健センター 27日は東保健センター	東保健センター(広市民センター2階) ☎71-9176
	法律相談(弁護士)	毎月第2金曜日9:30~(受付9:00~9:20(抽選5人))	すこやかセンターくれ 人権・男女共同参画課(市役所1階)	人権・男女共同参画課 ☎25-3465
事 前 申 込 み 不 要	心配ごと相談	毎月第2火曜日10:00~15:00 ※人権擁護委員	福祉会館	社会福祉協議会 ☎25-8989
	民事・登記・相続法律相談	毎月第2金曜日9:30~(受付9:00~9:20(抽選5人))	昭和市场センター1階	昭和市场センター ☎33-0011
	外国語による生活相談	19(水)13:00~16:00(12:45に受付(抽選6人)) ※司法書士 25(水)13:30~16:30(13:00に受付(抽選6人)) ※司法書士	昭和市场センター1階 広市民センター1階	昭和市场センター ☎33-0011 広市民センター ☎73-7191
	歯の無料健康相談	月~金曜日9:00~18:00、土・日曜日10:00~18:00 (祝日を除く) ※言語によって曜日・時間が異なりますので問い合わせてください。	国際交流センター(市役所1階)	国際交流センター ☎25-5604
	医療に関する心配・苦情・相談	月・火・木・金曜日9:00~17:00 土曜日10:00~18:00(祝日を除く)	呉市東部地区外国人総合相談窓口(広市民センター4階)	呉市東部地区外国人総合相談窓口 ☎76-3370
	消費生活相談	5・12・19・26の木曜日12:30~13:30	すこやかセンターくれ 呉口腔保健センター(和庄1-2-13)	呉市歯科医師会 ☎25-4441
	行政相談	毎週月~金曜日(祝日を除く)8:30~17:00	呉市医師会館(朝日町15-24)	呉市医師会 ☎22-2326
	法律相談	毎週月~金曜日(祝日を除く)8:30~16:30 (12:00~13:00を除く) ※消費生活相談員	消費生活センター	消費生活センター ☎25-3218
	民事・登記・相続法律相談	16(月)14:00~16:00 ※行政相談委員	市民相談室(市役所1階)	市民相談室 ☎25-3222
	相続・許認可手続相談	4・11・18・25の水曜日、6・20・27の金曜日 9:30~(受付8:30~9:00(抽選6人)) ※弁護士	市民相談室(市役所1階)	市民相談室 ☎25-3222
交通事故相談	10・17・24の火曜日13:30~16:30 (受付13:00~) ※司法書士、定員6人			
不動産に関する相談	2・9・16・30の月曜日13:00~16:00 ※行政書士、定員6人			
土地の境界・不動産に関する相談	12(水)13:00~16:00 ※行政書士、定員6人			
働くことに関する相談	6(金)13:00~16:00 ※宅建協会理事、定員6人			
	4(水)13:00~16:00 ※土地家屋調査士、定員6人			
	18(水)13:00~16:00 ※社会保険労務士、定員6人			



おめでとうございます
高年齢者叙勲

人事課 ☎25-3292

長年のご功績により受章された方です。(敬称略)

瑞宝双光章

高橋 卓司(倉橋町)

呉市立地適正化計画を策定しました

都市計画課 ☎25-3367

人口減少・少子高齢化が進む中、今後も住み続けられるまちづくりを行うため、呉市立地適正化計画を策定しました。これに伴い、令和3年1月1日以降に、一定規模の開発行為、建築行為などを行う際には届け出が必要となる場合があります。計画の内容については、都市計画課窓口やQ市ホームページなどで確認してください。

入札参加等有資格者名簿
新規申請の受け付け

契約課 ☎25-3376(工事契約)
☎25-3118(用度契約)

意見募集期間変更
呉市長期総合計画(案)

令和3・4年度に市が発注する建設工事・建設コンサルタント業務や、令和3・6年度に市が発注する物品購入・業務委託などの入札等に参加を希望する事業者を受け付けます。

建設工事・建設コンサルタント業務

期間 11月2日(月)~30日(月)

場所 電子申請または契約課工事契約グループ

期間 12月1日(火)~23日(水)

場所 契約課用度契約グループ

※詳しくはQ市ホームページで確認してください。

11月の献血バス ※400名のみ。

地域協働課 ☎25-3223

藤三広店

日時 11月16日(月)9時30分~11時30分、12時45分~15時30分

呉市役所

日時 11月20日(金)9時~11時30分、12時45分~16時

臨時休館

広温水プール・川尻温水プール

川尻温水プール

日時 10月26日(月)・27日(火)

広温水プール ☎73-6325

日時 11月10日(火)~13日(金)

日時 10月26日(月)・27日(火)

日時 11月10日(火)~13日(金)

日時 10月26日(月)・27日(火)

日時 11月10日(火)~13日(金)

臨時休館 昭和図書館
昭和図書館 ☎34-1210
日時 11月1日(日)

広島海区漁業調整委員会委員
選挙人名簿の縦覧

選挙管理委員会事務局 ☎25-3403

期間 10月20日(火)~11月3日(祝)

場所 選挙事務局

宝くじ助成でコミュニティイベント
地域協働課 ☎25-3284

広長浜沼田自治会が、入江神社例大祭に使用する太鼓や提灯などを整備しました。



市外在住の人に宣伝を！
魅力いっぱい呉市のふるさと納税
問 収納課 ☎25-3226

市外在住で、呉市へ「ふるさと納税」として1万円以上の寄付をした人に、感謝の気持ちとして、呉の特産品などの返礼品を届けます。呉市との「絆」を感じられる、魅力いっぱいの呉市のふるさと納税(寄付)を、市外の親戚や友人に紹介してください。

※呉市への寄付申し込みは、Q市ホームページから(QRコードを利用して)ください。ふるさと納税制度の詳細内容は総務省ふるさと納税ポータルサイトで。



返礼品紹介(6)
寄付金額に応じた300種類以上の特産品を用意しています。充実した呉市の返礼品を紹介します。

野菜
倉橋島で栽培されている野菜です。フルーツトマトとこだわり野菜(赤カブ、フルーツホーレンソウ、カリッコリーなど)の中から、その時期に一番おいしいものを選んでお届けします。



GO TOトラベルキャンペーン併用で最大85%割引
牡蠣&広島牛と松茸のすき焼き食べ放題！宿泊プラン
 グリーンピアせとうち ☎ 84-0262 ※駐車料金無料。
期間 10/10(土)～11/30(月)
内容 夕食 食べ放題の懐石料理
 朝食 瀬戸内朝ごはんプレート
料金 大人 15,000円(2,250円)
 ※()は広島県宿泊事業者支援事業補助・GoToトラベルキャンペーン併用の場合。1泊2食・飲み食べ放題付。土曜・休前日は大人のみ2,200円増。子ども料金は問い合わせください。支援事業の上限に達した時点で受け付け終了となります。
特典 夕食時のアルコールドリンクバー・ソフトドリンクバー飲み放題、滞在中コーヒーマシーナ



野呂高原ロッジニュース ☎ 87-2390
●GoTo割引対象！野呂高原ロッジ誕生祭プラン
期間 来年1/31(日)まで ※GoTo割引の予算額がなくなり次第終了。
申込 利用希望日の3日前までに電話で
料金 通常会席コース 2,925円 こだわり会席コース 4,875円
 イチ押し会席コース 6,825円
 ※いずれも地域共通クーポン付。風呂・トイレ付和室は780円増、洋室は1,330円増。地元陶芸作家の手作り小皿付き。市内無料送迎あり(団体のみ)。本人確認書類が必要。
●野呂山見どころ散歩
日時 11/28(土)9:00～(安芸川尻駅集合。少雨決行)
定員 20人(先着) **申込** 11/26(木)までに電話で
料金 2,500円(昼食・入浴・保険料を含む)
●ちょっと贅沢に！忘年会席料理で締めくくる登山
日時 12/6(日)9:00～(安芸川尻駅集合。少雨決行)
定員 20人(先着) **申込** 12/3(木)までに電話で
料金 3,500円(昼食・入浴・保険料を含む)
●陶芸教室 ～クリスマス用陶芸雑貨を作ろう～
日時 11/15(日)10:00～ **定員** 20人(先着)
申込 10/15(木)～11/10(火)に電話で野呂山ビジターセンターへ(☎70-5338) **料金** 2,000円
●陶芸教室 ～正月の干支や陶芸雑貨を作ろう～
日時 11/29(日)10:00～ **定員** 20人(先着)
申込 10/29(木)～11/24(火)に電話で野呂山ビジターセンターへ(☎70-5338) **料金** 2,000円

11月 市の広報番組

問 秘書広報課 ☎ 25-3236
 ※都合により放送内容・時間を変更することがあります。

★RCCテレビ (毎週金曜日 18:56～19:00)



※視聴者プレゼント
 好評実施中。
 応募方法などは番組で。

放送日
 6日 日本遺産WEEK
 13日 (再放送) おうち時間を健康に！
 20日 くれトレ①
 27日 くれトレ②



★広島FM (毎週月～木曜日21:29ごろ)
 市内の高校生が作ったCMを「大窪シゲキの9ジラジ」内で放送中！
 ●呉局 81.7MHz ●大崎局 76.4MHz

イベント



観光による地域づくりを考える講演会
「呉市が選ばれ続けるために」
観光振興課 ☎ 25-3309
 地域が一体となった観光による地域づくりについて考えてみませんか。
日時 11/11(水)17:30～19:00 (開場17:00)
場所 新日本造船ホール(くれ絆ホール)
講師 呉市観光アドバイザー 山田桂一郎さん
定員 100人(先着)
申込 11/4(木)までにファクスまたはメールで(FAX☎25-7592・✉kankou@city.kure.lg.jp)。住所・氏名・電話番号を記入
料金 無料



「黄金の島」でみかん狩り
豊まちづくりセンター ☎ 66-2111
 濃厚で甘い「大長みかん」の収穫体験です。
日時 11/14(土)10:00～13:00(豊まちづくりセンター集合)
定員 40人(先着)
申込 10/21(水)9:00～30(金)15:00に電話で(グループ6人まで) **料金** 1,500円



税を考える週間 絵はがき展示
呉法人会 ☎ 22-5798、収納課 ☎ 25-3199
 市内の小学生が描いた、税に関する絵はがきの展示です。
期間・場所
 ●広市民センター1階ロビー 10/24(土)～29(木)
 ●市役所1階多目的室 11/25(水)～29(日)

企画展 海から空へ - 広海軍工廠と航空機 -
大和ミュージアム ☎ 25-3017
 広海軍工廠・第11海軍航空廠と国内で行われていた飛行艇を中心とする、海軍の航空機開発の歴史を振り返り、その中で培われた技術が現在、どのような形で継承されているのかについて考えます。
期間 来年1/24(日)まで 9:00～18:00 (入館は17:30まで。火曜日[祝日の場合は翌日]は休館)
料金 一般 800円(400円)
 高校生 500円(300円)
 小・中学生 300円(200円)
 ※()は企画展のみの料金。
 市在住・在学の高校生以下は無料。



中止のお知らせ
2020呉海自カレーフェスタ
観光振興課 ☎ 25-3517

秋に開催を予定していた「2020呉海自カレーフェスタ」は新型コロナウイルス感染症の拡大防止のため、中止となりました。

カメラトピックス

「今」と向き合う

誰も経験したことのない事態。これまでみんないろいろな思いで向き合っています。

※デジタルブック(電子書籍)版で画像をタップすると別の画像を見ることができます。



小学校入学式 席の間隔を十分あけての入学式。いつもより距離が離れていても「おめでとう」の思いは変わらない。



新しい生活様式 歌に合わせて、しっかり手洗い。とっても上手！楽しくキレイになったね。



今はガマン...。また、いっしょに食べようね。



マスクづくり 市販マスクは品切れ状態。家族のため、孫のため、一針一針まごころ込めて。



学校再開 久しぶりの部活動。みんなと一緒にできる喜びを噛みしめながら、気持ちのこもった一本！



—必ず乗り越える—
みんなで「今」できることを

スポーツ各教室 ※申し込みは、直接または電話で各施設へ(申し込み多数の場合は抽選)。

●シシヨーオークアリーナ(総合体育館) ☎74-0909

教室	対象	日時	定員	申込	料金
ヨガストレッチ&かんたん体操教室	18歳以上	11/25～来年3/24の水曜日 10:00～11:30(全13回)	50	10/16(金)～25(日)17:00	5,200円
やさしい体幹トレーニング教室		11/11～来年3/10の水曜日 13:30～15:00(全13回)	35		
エアロビクス教室		水曜日コース 11/25～来年3/24 金曜日コース 11/13～来年3/12 いずれも19:00～20:30(各全13回)	各35		各5,200円
トータルトレーニング教室		11/11～来年3/24の水曜日 A 9:30～11:00 B 11:00～12:30(各全14回)	各15		各7,000円
気功太極拳教室		11/10～来年3/23の火曜日 初級 10:00～12:00 中級 13:00～15:00 (各全17回)	各45		10/13(火)～23(金)17:00(重複申込可)
親子3B体操教室	A 首がすわってから1歳くらいまで B 歩けるようになってから2歳くらい C 2歳～4歳くらい	A 11/25～来年3/10の水曜日10:30～11:30 B 11/16～来年3/8の月曜日10:30～11:30 C 11/25～来年3/10の水曜日9:30～10:30(各全12回)	A 15 BC各25	10/20(火)～30(金)17:00	各4,800円

空き家のことなんでも電話相談
広島司法書士会事務局☎082-221-5345

日時 11/7(土)10:00～16:00
内容 電話相談(相談ダイヤル☎082-511-7196)
※相談料無料。

11月14日世界糖尿病デー
糖尿病啓発 2020 呉地区ブルーライトアップ
呉医療センター・中国がんセンター 内分泌・糖尿病内科
☎0823-22-3111

呉医療センターモニュメントを糖尿病啓発のシンボルカラーである青にライトアップし、糖尿病の予防と治療に対する啓発を行います。
期間 11/9(月)～16(日)日没～22:00
場所 呉医療センター 正面玄関「風景のリズム 光・風・波のモニュメント」(青山町3-1)
料金 無料

わくわく情報 秘書広報課☎25-3236
※行事内容の問い合わせは、各記事の連絡先へ。

エフピック「家庭問題無料相談会」
FPIC広島ファミリー相談室☎082-246-7520
対象 面会交流、養育費、離婚、相続など家庭の問題で悩んでいる人
日時 11/22(日)10:00～16:00(1件40分程度)
場所 広島県民文化センター 地下1階第1展示室(広島市中区大手町1-5-3)
内容 家族の問題について、広島ファミリー相談室会員(元家庭裁判所調査官、調停委員の経験者、弁護士)による個別相談
定員 30人(先着)
申込 電話またはファクス・メールで同相談室へ(電話受付:平日13:30～16:30、FAX082-246-7520・✉fpichiroshima@ybb.ne.jp)。住所・氏名・電話番号・相談内容を連絡
料金 無料

人口と世帯

8月末現在	
人口	219,007人
●男	105,924人
●女	113,083人
前年比	453人減
前年比	3,619人減
世帯	109,243世帯

今年の特集。子どもたちの笑顔に必要なのは？素敵な素顔を引き出すには？子育てとは何かを真剣に考え、共感したいと思えました。そんな中、最近ある女性に言われた一言「編集後記って、横にも読めるのね」。びっくり顔の私を見て、見抜いたぞと彼女も笑顔。皆さんをちよっぴり幸せ気分にした甲斐が、私もせつせと続けた甲斐が、私もにんまり笑顔に(笑)

今年の特集。子どもたちの笑顔に必要なのは？素敵な素顔を引き出すには？子育てとは何かを真剣に考え、共感したいと思えました。そんな中、最近ある女性に言われた一言「編集後記って、横にも読めるのね」。びっくり顔の私を見て、見抜いたぞと彼女も笑顔。皆さんをちよっぴり幸せ気分にした甲斐が、私もせつせと続けた甲斐が、私もにんまり笑顔に(笑)

編集後記

介護について知ろう・話そう！座談会と交流会

高齢者支援課☎25-3104

申込 すべて10/20(火)から電話で各申し込み先へ。先着順

●認知症高齢者を支える家族の交流会 対象 認知症高齢者を介護している家族

場所	日時	定員	申込場所
昭和まちづくりセンター	11/25(水)10:00～11:30	20	地域相談センター栃ノ木荘 ☎34-2755

●介護なんでも座談会 対象 高齢者を介護している家族や内容に興味がある人

場所	日時	内容	定員	申込場所
養護老人ホーム呉保生院	11/14(土)13:30～15:30	スマホの基本で快適生活創り	30	地域相談センター仁風園 ☎79-0112

●認知症予防教室 対象 呉市に住居登録がある65歳以上

場所	日時	内容	定員	申込場所
石内老人集会所	11/5(木)13:30～15:30	認知症・予防について	20	地域相談センター郷原の里 ☎77-1558
東浜自治会館	11/10(火)10:00～11:30	概要・運動とレクリエーション	16	地域相談センター延寿荘 ☎71-1678
川尻まちづくりセンター	11/11(水)13:30～15:30	認知症予防のための運動とレクリエーション	15	地域相談センター恵の海 ☎87-0285
倉橋まちづくりセンター	11/13(金)10:00～11:30	予防対策・健康体操		地域相談センターたちばな苑 ☎54-1771
音戸まちづくりセンター	11/19(木)10:00～11:30	認知症予防に役立つ口腔ケア	20	地域相談センターあかさき園 ☎56-2555
川尻まちづくりセンター	11/25(水)13:30～15:30	認知症予防のための運動とレクリエーション		地域相談センター恵の海 ☎87-0285
寺西会館	11/26(木)10:00～11:30	症状・予防法・レクリエーション	20	地域相談センター 呉ベタニアホーム ☎32-5982
警固屋まちづくりセンター	11/26(木)13:30～15:30	講義・脳トレや体操	30	地域相談センター常楽園 ☎28-0555
昭和まちづくりセンター	11/26(木)13:30～15:30	予防のための脳トレーニング・軽体操	20	地域相談センター後楽荘 ☎34-5004
仁方まちづくりセンター	11/28(土)13:30～15:30	認知症正しく知って豊かに暮らそう		地域相談センター仁風園 ☎79-0112

元気な呉っ子！あつまれ わんぱくドッジボール大会
子育て支援課☎25-3254

対象 市内の各地区子ども会または小学3～6年生(男女混合可。3年生のみのチームは不可)。1チーム選手12人と交代要員8人以上
日時 来年2/11(祝)9:00～
場所 シシヨーオークアリーナ(総合体育館)
申込 11/2(月)～30(月)までに申込書子育て支援課へ
料金 1チーム1,000円(子ども会連合会加入チームは無料)
※大会の感染症対策を順守してください。

11月のスポーツ・デー

個人・グループで卓球・バドミントンが自由に楽しめます。
対象 小学生以上 定員 各40人(先着)
申込 当日開始時間から各会場
料金 高校生以上 各200円 小・中学生 各100円

シシヨーオークアリーナ(総合体育館) ☎74-0909

2・9・16・30(月)・4・11(水)	13:00～15:30
13(金)	18:00～20:30 ※13日のみ定員30人(先着)。
鶴岡一人記念スポーツ会館(スポーツ会館) ☎22-1264	
13・27(金)	18:00～20:50

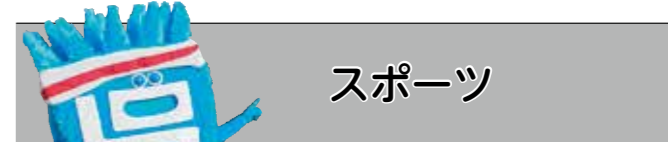

スポーツ

呉ポーアウトドアスクール インラインスケート
呉ポートピアパーク☎38-0560
日時 11/15(日)10:00～12:00
場所 呉ポートピアパーク 定員 20人(先着)
申込 はがきまたはファクスで呉ポートピアパーク「呉ポーアウトドアスクール インラインスケート」係へ(宛先:〒737-0875天応大浜3-2-3・FAX☎30-0210)。住所・氏名・電話番号を記入。呉ポートピアパーク☎www.kurepo.comからも申し込みます
料金 700円 ※スケート靴を持参。

シニア卓球大会
シシヨーオークアリーナ(総合体育館)☎74-0909

4段階の年代別で男女別のシングルスを戦います。
対象 市内・近郊在住の60歳以上
日時 12/1(火)9:00～(受付8:30～)
場所 シシヨーオークアリーナ(総合体育館)
申込 11/10(火)までに直接またはファクスで申込書を同館へ(FAX☎74-0933)。申込書は同館で配布または体育振興財団☎sports-kure.comからダウンロードできます。
※試合中以外は必ずマスクを着用してください。

呉で輝く若者たち

vol.57 ^{にしかわ しんや} 西川 慎也 さん



プロフィール

28歳。広地区在住。
(株)ミツトヨ広島事業所で情報システムを管理するSEとして勤務している。
趣味はトロンボーン演奏で、市内企業では珍しい社内音楽隊に所属し、バンド活動も行っている。

YouTube



スマホやタブレット端末で右のQRコードを読み取ると動画を視聴できます。



社内全体の業務に関わるシステム開発や管理を行う「社内SE」の西川慎也さん。

機械やモノの仕組みに興味があり、大学では電気・電子工学を専攻し、生き物とロボットが共生できる社会を目指した研究を行っていました。卒業後は、「学んだことを生かしたい」「有名な会社で仕事がしてみたい」という思いで、大手製造業のシステム専門職として就職し、配属先の名古屋で奮闘していました。

配属から一年半がたった頃、平成30年7月豪雨災害が発生しました。呉の大変な状況をテレビで見

たときに、すぐに駆け付けられな
いもどかしさを感じたという西川
さん。後日、休暇を取得し、天応
地区で土砂撤去のボランティアを
行いました。その経験から「地元
で人のつながりを大切にしながら、
仕事でも、仕事以外でも、自
分ができることに取り組みたい」
という思いに気付きました。

地元に戻ることを決意した西川
さんは、学生時代に所属していた
社会人ビッグバンドの先輩にも相
談に乗ってもらいながら、最終的
に呉の会社に転職しました。「社
内SEとして、会社全体の業務
がさらに効率化できるにはどうし
たら良いのかを考えて、形にして

いくのが楽しいです」とイキイキ
と話す西川さん。プライベートで
も、社会人ビッグバンドに復帰し、
「また状況が落ち着いたら、慰問
コンサートを行い、地元の人と楽
しい時間を共有したい」と笑顔で
語ってくれました。

「会社の規模や年収も、将来を考
える上で重要ですが、私が地元の
人とのつながりを大事にしたいと
思ったように、自分の本当の価値
観と向き合うことが一番大事だ
と思います」とこれから就職を見据
える若者にエールを送る西川さん
の表情は、充実感に満ちあふれて
いました。

UD
FONT

見やすく読みまちがえにくいユニバーサルデザインフォントを採用しています

■再生紙を使用しています

10言語対応「市政だより くれ」デジタルブックで配信中!



- ブラウザでもアプリでも、スマホやタブレットで読める
- 文字サイズを調整できる
- 動画や写真も楽しめる
- 10言語で読める・聞ける (音声読み上げ対応※)

無料 FREE APP



【対応言語】

日本語、英語、中国語(簡体字・繁体字)
韓国語、タイ語、ポルトガル語(ブラジル)
スペイン語、インドネシア語、ベトナム語
※ベトナム語は音声読み上げに対応していません。

・ブラウザ版は音声読み上げには対応していません。音声読み上げには、無料アプリ(カタボケア)のインストールが必要です。